

PARA QUE LA PREVENCIÓN ESTÉ SIEMPRE PRESENTE EN FIESTAS PATRIAS ACONSEJAMOS TOMAR EN CUENTA ESTOS CONSEJOS



Área/Sección			
Jefe de Área/Sección			
Fecha de Inspección		Hora de Inspección	
Realizado por			

USO DE ESCALA

REQUISITOS	SELECCIONE SU RESPUESTA EN EL RECUADRO "CUMPLE"	
	Cumple	Indique observaciones y evidencias para demostrar cumplimiento
Antes de su uso		
Las personas que utilizarán escalas conocen cómo instalarla.		
Las personas conocen los riesgos a los que están expuestos al utilizar una escalera.		
Los encargados de la instalación usan zapatos con suela antideslizante y sin taco.		
La escala y todos los peldaños se encuentran en buen estado, sin partes quebradas, trizadas o desclavadas.		
El piso sobre el que va a ser instalada la escala, se encuentra en buen estado (estable, nivelado, libre de agua y barro).		
El área alrededor de la escala está despejada.		
El área alrededor de la escala está demarcada y señalizada de manera de evitar el paso alrededor de la base de la escala).		
Durante la instalación		
El traslado de la escala de un punto a otro se realiza con la escala en forma horizontal (evitando los cables eléctricos del tendido interior).		
El lugar donde va a instalar la escala se encuentra por lo menos a tres metros de distancia de cables eléctricos energizados.		
El área de instalación de la escala está despejada.		
El ángulo en el que se instala la escala respeta la regla del 1 – 4 (1 metro en el piso por cada 4 metros de altura), o las especificaciones de instalación del fabricante.		
La escala sobrepasa a lo menos dos peldaños o 1 metro desde el punto de apoyo superior.		

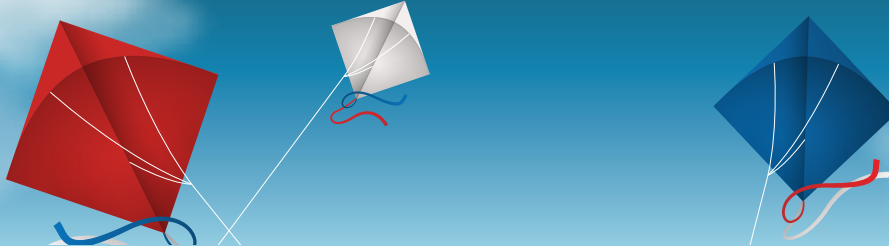

REQUISITOS	SELECCIONE SU RESPUESTA EN EL RECUADRO "CUMPLE"	
	Cumple	Indique observaciones y evidencias para demostrar cumplimiento
Durante su uso		
El punto de apoyo superior es una estructura estable y firme.		
Se amarra la escala en su extremo superior e inferior o solicita a otra persona que la afirme.		
Los usuarios al subir y bajar la escala miran al frente y llevan las manos desocupadas (sin materiales, teléfonos celulares, etc.).		
Mantenga siempre tres puntos de apoyo mientras sube o baja: dos pies y una mano o dos manos y un pie.		
Al realizar trabajos con herramientas manuales, la persona se encuentra asegurada con arnés y línea de seguridad.		
El usuario no trabaja sobre los peldaños del tercio superior de la escala.		
El traslado de la escala se realiza sin personas sobre ella.		

AMBIENTACIÓN E INSTALACIÓN DE BANDERA EN ALTURA

REQUISITOS	SELECCIONE SU RESPUESTA EN EL RECUADRO "CUMPLE"	
	Cumple	Indique observaciones y evidencias para demostrar cumplimiento
Antes de la instalación y desinstalación		
Las personas que van a realizar labores de instalación / desinstalación de banderas, guirnaldas y adornos en general, conocen los riesgos y las medidas preventivas para realizar la tarea.		
Cuenta con escala o escala de tres peldaños (cuando corresponda), para realizar trabajos en altura, instalación de guirnaldas, banderas, etc.		
La escala y el mástil se encuentran en buen estado (no trizados, oxidados o agrietados).		
El piso sobre el que va a ser instalada la escala se encuentra en buen estado (estable, nivelado, libre de agua y barro).		
Las instalaciones eléctricas se encuentran en buen estado, no son provisorias y hay capacidad suficiente para el nuevo consumo eléctrico.		
Los alargadores no tienen cortes, fisuras o cables pelados y el enchufe está en buenas condiciones.		
No se usa guirnaldas u otro tipo de decoración metálica en las cercanías del tendido eléctrico (actúan como conductores y pueden provocar apagones, quema de equipos eléctricos e incendios).		
El área de succión de equipo de extractores de aire u otros se encuentran libres de decoración.		

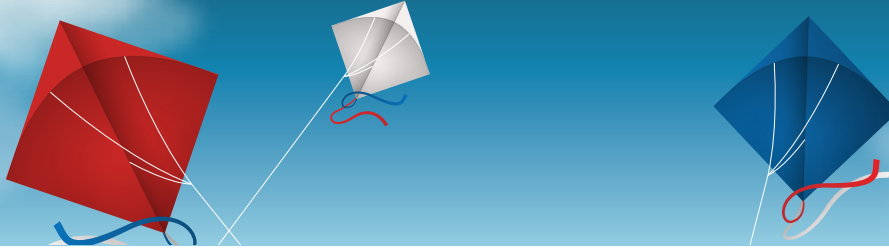

Durante la instalación / desinstalación	Cumple	Indique observaciones y evidencias para demostrar cumplimiento
En trabajos en altura, la instalación/desinstalación se realiza utilizando arnés de seguridad con línea de vida, en condiciones ambientales favorables (sin viento, lluvia, etc.).		
Cuando el mástil se encuentra con su base a nivel de piso, es desmontado de la base para instalar la piola de la bandera, sin tener que realizar trabajo en altura.		
Al desmontar el mástil, el área se encuentra despejada y demarcada o señalizada para prohibir el paso alrededor del área.		
Cuando el mástil desmontado es metálico, el instalador tiene especial cuidado alejándolo del tendido eléctrico a baja altura.		
Cuando el mástil se encuentra con su base a nivel de piso pero fijo, (patios, jardines) que imposibilita el desmontaje, la instalación de la piola para izar la bandera se realiza mediante el uso de plataformas elevadoras.		
Use guantes durante la manipulación de mástiles metálicos con óxido en su superficie, (evite erosiones en las manos y/o contraer algún tipo de infección).		
Se encuentra acompañado al realizar estas actividades (El compañero está atento al entorno y ayuda para alcanzar objetos, afirmar la escala, etc.).		
Evite instalar adornos en lugares que no se encuentren bien iluminados.		
Durante su uso	Cumple	Indique observaciones y evidencias para demostrar cumplimiento
La decoración eléctrica no implica una sobrecarga del sistema eléctrico y se evita el sobrecalentamiento de las luces (apaga las luces durante las noches y en momentos sin supervisión).		
Evite riesgo de tropiezos y caídas con sobreinstalaciones de cables en zonas de tránsito.		
Las instalaciones eléctricas se encuentran lejos de zonas de acumulación de agua o zonas húmedas.		

USO DE PARRILLAS

REQUISITOS	SELECCIONE SU RESPUESTA EN EL RECUADRO "CUMPLE"	
Antes de la instalación	Cumple	Indique observaciones y evidencias para demostrar cumplimiento
La parrilla se encuentra en buen estado, instalada sobre una superficie nivelada y protegida del viento.		
La parrilla se encuentra alejada de todo tipo de material combustible, como paños de cocina, papeles, restos de carbón no utilizado, maderas, ropa, etc.		
El lugar cuenta con un extintor portátil de incendio, certificado y en condición de uso.		
El parrillero o sus acompañantes conocen la forma correcta de utilizar un extintor de incendio.		

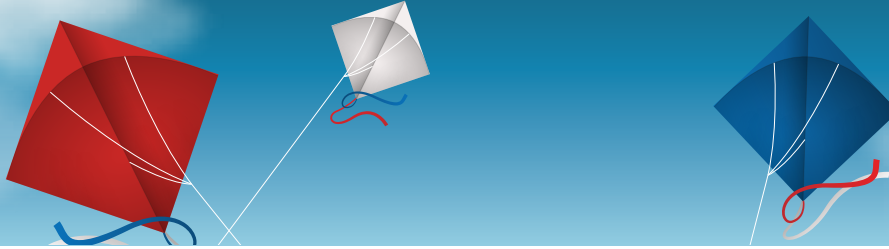

El parrillero utiliza utensilios parrilleros con mango largo para evitar quemaduras al aproximar las manos a la parrilla.		
En el caso de parrillas a carbón, en la cercanía no se encuentra pasto, arbustos secos, árboles, techos, aleros o cornisas de materiales combustibles que pudieran ser alcanzados por el fuego o las chispas.		
En el caso de uso de parrillas de gas licuado se verifica que la manguera y regulador están en buen estado y apriete adecuado.		
En el caso de parrillas eléctricas, se verifica que la potencia del artefacto es compatible con la capacidad de la instalación eléctrica, a fin de evitar sobrecarga del sistema eléctrico.		
Los enchufes y extensiones eléctricas que se utilizan se encuentran en buen estado.		
Las instalaciones eléctricas se encuentran lejos de zonas de acumulación de agua o zonas húmedas.		
Durante la instalación / desinstalación	Cumple	Indique observaciones y evidencias para demostrar cumplimiento
La parrilla se instala considerando que el humo y chispas se dirijan en sentido contrario a personas, construcción y elementos combustibles.		
El parrillero cuenta con sal de mesa para neutralizar el fuego que pudiera originarse en la combustión de los residuos de grasas.		
El encendido de la parrilla a gas se realiza con el encendedor de la parrilla o un fósforo largo, siguiendo la secuencia de seguridad: encender y aproximar primero el fósforo al quemador y luego abrir la llave de paso del gas.		
El parrillero no usa hidrocarburos o acelerantes (parafina, bencina, alcohol) para encender el carbón.		
El parrillero recibe permanente hidratación (agua).		
Al terminar el asado el parrillero moja las brasas o cenizas con agua, aplicando en pocas cantidades para evitar quemaduras al proyectarse cenizas.		

PERSONAL QUE TRABAJA EL 18

REQUISITOS	SELECCIONE SU RESPUESTA EN EL RECUADRO "CUMPLE"	
	Cumple	Indique observaciones y evidencias para demostrar cumplimiento
El empleador considera los horarios de trabajo y traslado (adultos necesitan entre 7 y 9 horas de sueño en cada periodo de 24 horas).		
El personal conoce las consecuencias del uso de bebidas alcohólicas en exceso durante la jornada anterior.		
El personal conoce las medidas preventivas para un traslado o recorrido seguro.		
Existe una planificación de las rutas para llegar y salir del lugar de trabajo por motivos de ocupación de calles en fechas especiales.		
No se consume ningún tipo de bebida alcohólica durante la jornada laboral.		

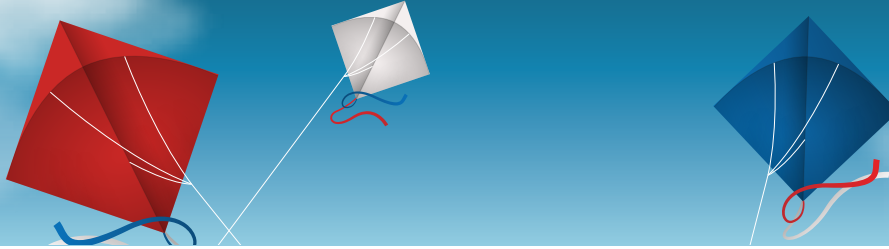

Regula el consumo de alimentos evitando malestares y somnolencia.		
Conoce los riesgos y las medidas preventivas de todas las actividades a realizar durante la jornada.		
Conoce los procedimientos y contactos en caso de emergencia.		

TRÁNSITO SEGURO

REQUISITOS	SELECCIONE SU RESPUESTA EN EL RECUADRO "CUMPLE"	
	Cumple	Indique observaciones y evidencias para demostrar cumplimiento
Se elige un conductor antes de comenzar las actividades de celebración.		
El conductor elegido conoce sus responsabilidades y restricciones, especialmente respecto al consumo de alcohol y conducción.		
El conductor elegido descansa por lo menos 7 horas durante la jornada anterior.		
Antes de conducir, se verifican las condiciones operativas y de seguridad del vehículo.		
El conductor cuenta con un medio de comunicación dentro del vehículo (celular, radiotransmisor, etc.) para comunicarse en caso de ser necesario.		
No se sobrecarga el vehículo.		
Existe una planificación de las rutas para llegar y salir del lugar de trabajo por motivos de ocupación de calles en fechas especiales.		
El conductor usa el cinturón de seguridad y verifica que los demás pasajeros lo usen.		
El conductor no permite consumo de bebidas alcohólicas dentro del vehículo.		
En caso de contratar servicio para el traslado de personal, antes de iniciar una ruta se verifica el buen estado de los conductores.		

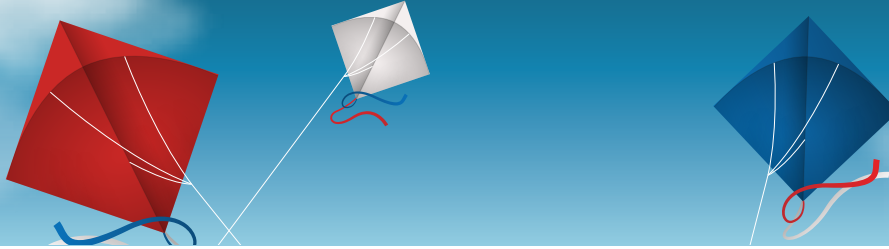

INTOXICACIÓN POR ALIMENTOS Y SU MANIPULACIÓN

REQUISITOS	SELECCIONE SU RESPUESTA EN EL RECUADRO "CUMPLE"	
	Cumple	Indique observaciones y evidencias para demostrar cumplimiento
Las personas que están a cargo de preparar los alimentos conocen qué hacer para evitar una contaminación cruzada de los alimentos.		
Las personas que están a cargo de preparar los alimentos se lavan las manos antes de comenzar a trabajar y cada vez que se interrumpe por algún motivo.		
Los alimentos se encuentran en buen estado de conservación, tapados y almacenados en frío hasta el momento de prepararlos.		
Los alimentos se encuentran limpios y sin signos de deterioro (olor, color, aspecto).		
Se revisan las fechas de vencimiento de los productos a consumir antes de su compra y además antes de prepararlos.		